



DET GRØNNE DANMARKSKORT

STØTTET AF

Promilleafgiftsfonden for landbrug

Kommunerne skal for første gang udpege Det Grønne Danmarkskort.

I de kommende kommuneplaner (2017) skal kommunerne for første gang udpege Det Grønne Danmarkskort. Det Grønne Danmarkskort var oprindelig en del af Naturplan Danmark, der blev lanceret i 2014. Siden blev kortet opgivet, men blev i sommeren 2016 en del af en politisk aftale, om at modernisere planloven.

STATENS OPGAVE TIL KOMMUNERNE

Aftalen indebærer, at Det Grønne Danmarkskort skal understøtte en forstærket indsats for større og bedre sammenhængende naturområder, og således understøtte en positiv udvikling i biodiversitet og indfrielsen af intentionerne med Naturplan Danmark. Udpegningen af Det Grønne Danmarkskort har sit ophæng i planlovens § 11 a, stk. 1 nr. 13:

Udpegning af eksisterende og potentielle naturområder, som skal indgå i Grønt Danmarkskort, jf. stk. 2-4, og for prioritering af kommunalbestyrelsens naturindsats inden for Grønt Danmarkskort,

Kommunalbestyrelsen skal udpege eksisterende Natura 2000-områder på land til at indgå i Grønt Danmarkskort. Kommunalbestyrelsen skal ved udpegning af øvrige eksisterende og potentielle naturområder anvende følgende kriterier i prioriteret rækkefølge:

1. Eksisterende værdifulde naturområder uden for Natura 2000-områderne.
2. Nye naturområder, som kan udvide eller skabe sammenhæng mellem eksisterende værdifulde naturområder, herunder i tilknytning til og mellem Natura 2000-områder.
3. Naturområder, som samtidig bidrager til andre formål, herunder klimatilpasning og

klimaforebyggelse, et bedre vandmiljø eller rekreation.

Udpegningen af naturområder til Grønt Danmarkskort skal ske ved anvendelse af Digitale Naturkort, som staten stiller til rådighed. Det Digitale Naturkort indeholder en række eksisterende kort som Naturstyrelsens kortlægning af eksisterende natur, HNV kort og biodiversitetskortet.

<http://miljoegis.mim.dk/cbkort?profile=miljoegis-plangroendk>

DET GRØNNE DANMARKSKORT I PRAKSIS

Kommunerne planlægger og udpeger allerede i dag for naturinteresser i det åbne land fx økologiske forbindelser og potentiel natur. Med Grønt Danmarkskort er det hensigten, at der skal suppleres med en styrket indsats for at skabe sammenhæng mellem eksisterende naturarealer samt sikre ensartethed i de kommunale udpegninger med udgangspunkt i de nationale kriterier på et forbedret fagligt grundlag (det digitale naturkort).

I forhold til de allerede kendte udpegninger, vil det derfor primært være de områder, der udpeges til at sammenbinde eller udvide eksisterede naturarealer, der vil være nye og kan medføre usikkerhed om negative konsekvenser for lodsejere eller rejse spørgsmål om muligheder for projekter, tilskud el. lign.

Flere kommuner har allerede været i gang med deres kortlægning og flere er på vej. En gennemgang af en række eksempler viser, at mange kommuner bl.a. tager udgangspunkt i flere GIS temaer, der tilsammen danner grundlaget for udpegningen. Der kan være flere temaer, der ikke direkte relaterer sig til natur, men som indgår i grundlaget for udpegningen. Det kan eksempelvis være skovrejsningsområder, lavbundsarealer, bevaringsværdige landskaber eller friluftsiinteresser – det kan derfor være nødvendigt at orientere sig flere steder for at få et overblik.

I den enkelte kommuneplan vil man, når de nye kommuneplaner bliver tilgængelige digitalt på kommunernes hjemmesider, som oftest kunne "tænde/slukke" lag, og således få et indblik i, hvilke bagvedliggende temaer og udpegninger, der ligger til grund for det Grønne Danmarkskort. I kommuneplanens retningslinjer vil man derudover kunne læse nærmere om kommunes prioritering og visioner for kortet.

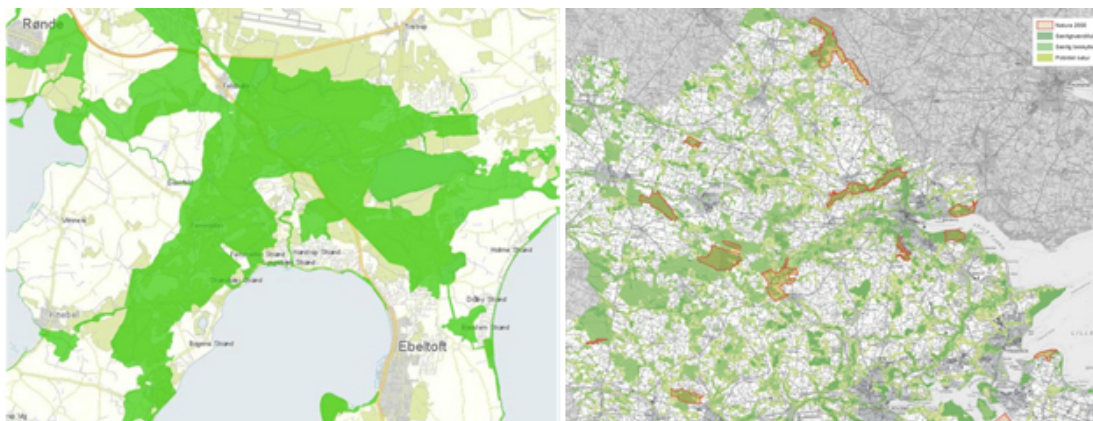



To eksempler på henholdsvis Syddjurs og Vejle Kommuner's udpegning af Det grønne Danmarkskort.

UDFORDRINGER OG MULIGHEDER

Med baggrund i drøftelser med kommuner og lokale rådgivere tegner der sig et billede af, at kortene i mange tilfælde være meget overordnede og, at udpegningerne ikke i sig selv siger noget om, hvilken type natur eller hvilke arter, der skal tages vare på eller fremmes. Forventeligt vil der derfor heller ikke være meget om, hvilke konkrete indsatser, der skal igangsættes.. Derudover er der ikke umiddelbart sat fokus på samarbejde og muligheder for synergi mellem andre indsatser fx vådområder, anlæg af stier eller skorejsning. Det efterlader en stor opgave i forbindelse med implementering og involvering af lodsejere, og det bliver derfor interessant at se, hvordan kommunerne dels vil prioritere indsatsen, dels hvordan de vil tilrettelægge indsatsen. Det må formodes, at mange kommuner vil sætte ind der, hvor behovet er størst (jf. Brandmandens lov), eller i forbindelse med allerede planlagte indsatser.

DE NÆSTE SKRIDT?

Der står i planloven, at Det Grønne Danmarkskort ikke må hindre landbrugsproduktion. Ikke desto mindre kan udmøntningen af et Grønt Danmarkskort rejse en række udfordringer - kan man fx risikere, at indsatsen i et område indenfor udpegningerne kan spærre for en kommende produktionsudvidelse? Men modsat kan mange lodsejere have arealer, der med fordel kan indgå i en fremtidig grøn struktur.

Det er lige nu, kommuneplanprocessen pågår, og det er derfor vigtigt at være opmærksom og spille proaktivt ind i denne fase. Stil gerne spørgsmål til udpegningerne og del gerne viden om lokale forhold og planer.